



# Sognerapport Tølløse Sogn 2026



FOLKEKIRKENS  
UDDANNELSES- OG VIDENSCENTER

# Indholdsfortegnelse

<b>Indledning</b> . . . . .	<b>1</b>
<b>Sognekort</b> . . . . .	<b>2</b>
<b>Medlemstal og befolkningstal</b> . . . . .	<b>3</b>
<b>Medlemsprocent</b> . . . . .	<b>4</b>
<b>Befolkning og medlemstal fordelt på aldersgrupper</b> . . . . .	<b>5</b>
<b>Medlemsprocent fordelt på aldersgrupper</b> . . . . .	<b>6</b>
<b>Dåbshandlinger</b> . . . . .	<b>7</b>
<b>Barnedåbstendensen</b> . . . . .	<b>8</b>
<b>Konfirmationer</b> . . . . .	<b>9</b>
<b>Vielser og velsignelser</b> . . . . .	<b>10</b>
<b>Sognets bisatte og begravede</b> . . . . .	<b>11</b>
<b>Oprindelsesland</b> . . . . .	<b>12</b>
<b>Befolkning efter herkomst</b> . . . . .	<b>13</b>
<b>Til- og fraflytning</b> . . . . .	<b>14</b>
<b>Ind- og udvandrede</b> . . . . .	<b>15</b>
<b>Fødte og døde</b> . . . . .	<b>16</b>
<b>Befolkningsudvikling</b> . . . . .	<b>17</b>

# 1 Indledning

Sognerapporten er udviklet som et redskab til menighedsrådets kirkelige arbejde og stilles til rådighed for alle. I rapporten kan du orientere dig i, hvor mange folkekirkemedlemmer der bor i sognet, hvordan sognets befolkning fordeler sig på alder, brugen af ritualer m.m.

Sognerapportens form og indhold bygger på workshops med menighedsrådsmedlemmer, præster og medarbejdere i folkekirken, samt dialog med Kirkefondet. Alle tal er hentet fra Danmarks Statistiks Statistikbank og bearbejdet af Folkekirken Uddannelses- og Videnscenter. For en gennemgang af, hvordan statistikkerne er lavet, se vores vejledning til faglig korrekt kirkestatistik her: [Link til vejledning](#). Sognekortet viser de officielle sognegrænser og er hentet fra statens datafordeleren.

Ønsker jeres menighedsråd at få fortolket sognerapportens indhold i jeres lokale kontekst, fx på en temaaften eller visionsdag, henviser vi til Kirkefondet ([kirkefondet.dk](#)), Landsforeningen af menighedsråd ([menighedsraad.dk](#)) eller øvrige kirkekonsulenter fx fra [kirkekonsulenter.dk](#).

Har du spørgsmål, se svar på de oftest stillede spørgsmål her: [FAQ/Ofte stillede spørgsmål](#).

På Folkekirken i tal's hjemmeside kan du også finde et interaktivt sognekort med tal for alle landets sogne, samt tal for folkekirken på provsti- og stiftsplan. Vi vil også gerne henvise til vores øvrige rapporter. *Pastoratsrapporterne* indeholder tal både for det samlede pastorat, og for de enkelte sogne i pastoratet. *Provstirapporterne for medlemstal og ritualer* viser flere af de samme tal for provstierne, som vi har i sognerapporterne. *Provstirapporterne for kirkekassernes årsregnskaber* giver et overblik over provstiernes og dermed også sognenes økonomi. Find dem på [Folkekirken i tal's hjemmeside](#).

Har du forbedringsforslag til rapporten kan du kontakte Folkekirken i tal på [folkekirkenital@km.dk](mailto:folkekirkenital@km.dk). Denne rapport er produceret i februar 2026 og næste udgave udgives senest 1. marts 2027.

## 2 Sognekort

### Tølløse Sogn

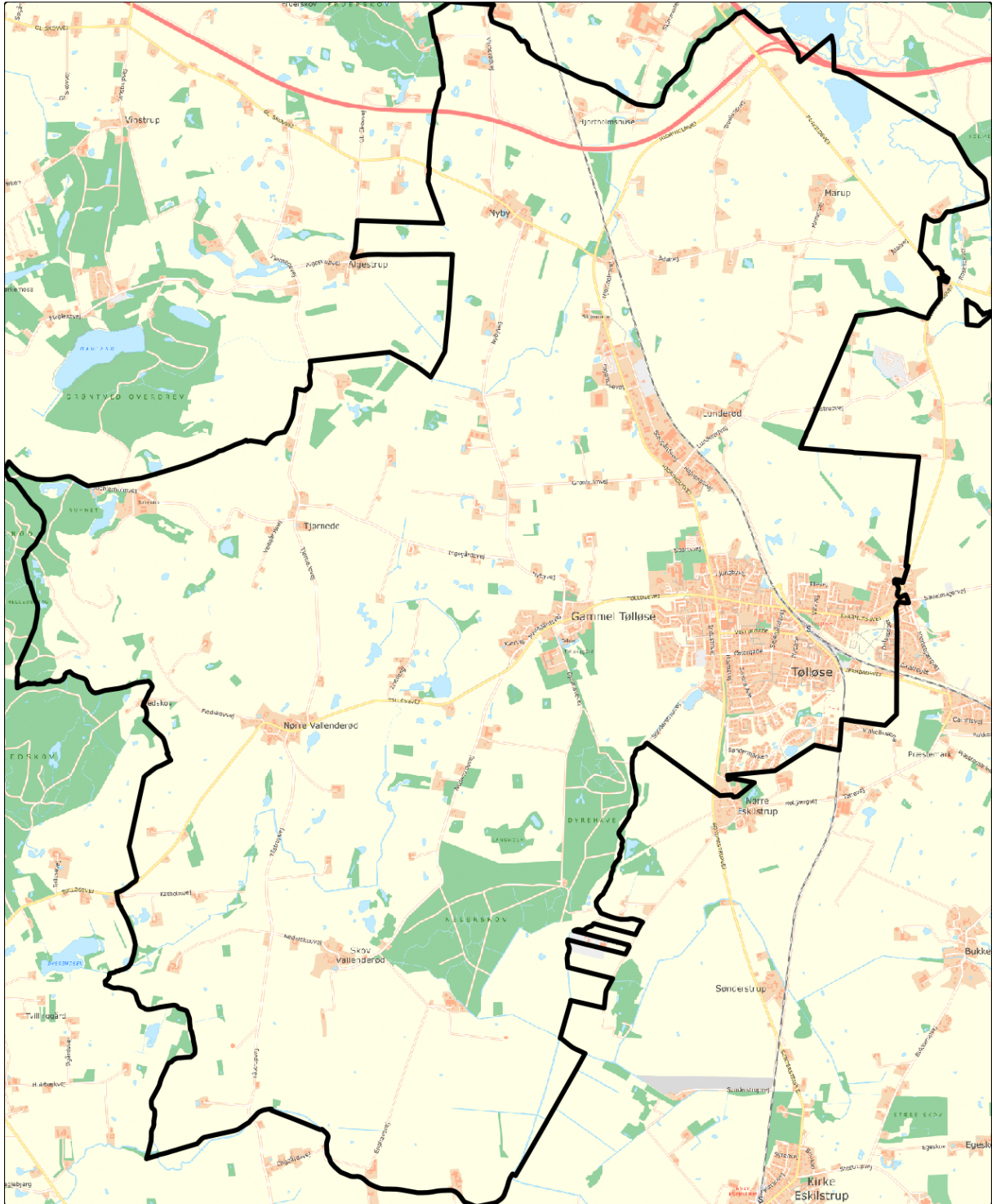

### 3 Medlemstal og befolkningstal

Tabel 1: Medlems- og befolkningstal i sognet

År	Medlemmer	Befolkning
2026	3.414	4.476
2025	3.442	4.475
2024	3.451	4.430
2023	3.439	4.391
2022	3.435	4.315
2021	3.449	4.301
2020	3.461	4.317
2019	3.449	4.311
2018	3.446	4.278
2017	3.410	4.205
2016	3.403	4.127

Tabellen i venstre side viser alle tal for henholdsvis folkekirkemedlemmer og den samlede befolkning i sognet fra 2016 til 2026. Den 1. januar 2026 boede 4.476 personer i sognet. Heraf var 3.414 medlem af folkekirken. Siden sidste år er antallet af medlemmer faldet med 28. Sammenligner man 2016 med i år er medlemstallet steget med 11. I 2016 var der 3.403 medlemmer.

Man kan også læse udviklingstendens i medlems- og befolkningstallet ved at se på nedenstående figur.

I figuren repræsenterer den blå linje medlemsudviklingen, og den orange linje repræsenterer befolkningsudviklingen. Hvis den blå linje overordnet set stiger, betyder det, at medlemstallet er stigende. Hvis den overordnet set falder, så er medlemstallet faldende. Endelig, hvis linjen er stabil eller nogenlunde stabil, så er medlemstallet i det store hele uændret i perioden. Man kan på samme måde følge befolkningsudviklingen (den orange linje). Når medlemstallet stiger i sognet, vil det ofte skyldes, at den samlede befolkning i sognet stiger.

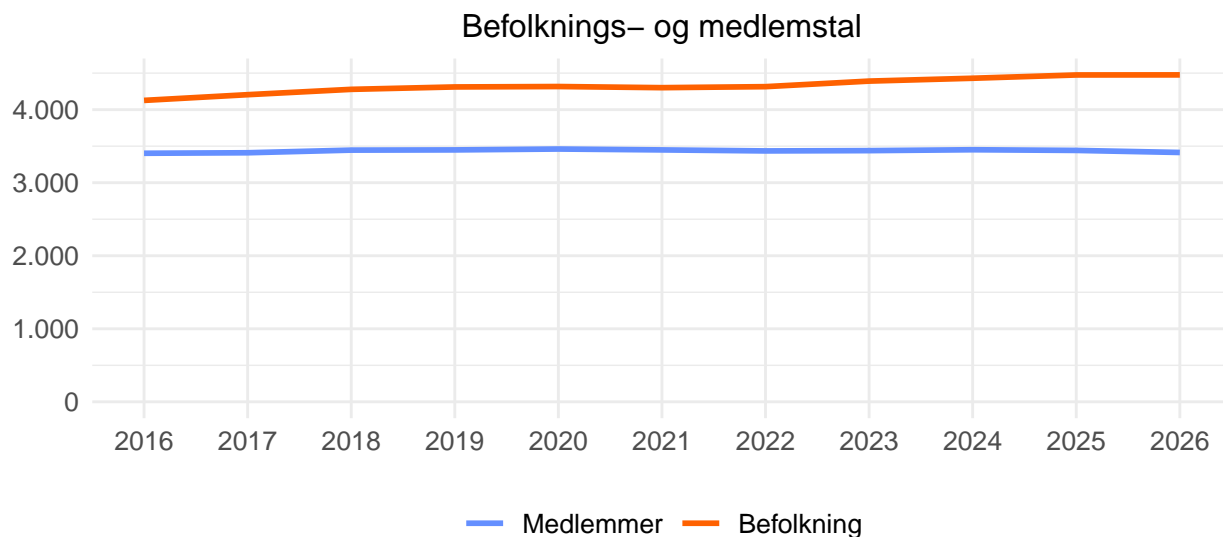

## 4 Medlemsprocent

Tabel 2: Medlemsprocent

År	Sognet	Roskilde Stift	Landsplan
2026	76,3	73,8	70,0
2025	76,9	74,5	70,7
2024	77,9	75,1	71,4
2023	78,3	75,8	72,1
2022	79,6	76,8	73,2
2021	80,2	77,5	73,8
2020	80,2	78,1	74,3
2019	80,0	78,5	74,7
2018	80,6	79,0	75,3
2017	81,1	79,4	75,9
2016	82,5	80,3	76,9

Den 1. januar 2026 var medlemsprocenten i sognet 76,3 %. Medlemsprocenten i stiftet var 73,8 %. Medlemsprocenten fortæller, hvor stor en del af befolkningen, der er medlem af folkekirken i et givet område. Tabellen viser udviklingen i medlemsprocenten i sognet, stiftet og på landsplan i perioden 2016 til 2026. I perioden er sognets medlemsprocent faldet med 6,2 procentpoint. I samme periode er medlemsprocenten på landsplan faldet med 6,9 procentpoint.

Figuren nederst på siden viser, hvordan udviklingen i medlemsprocenten ser ud for sognet, stiftet og på landsplan.

Folkekirken medlemsprocent har været faldende i flere år, og faldet skyldes to overordnede tendenser. Siden 1960'erne er der løbende kommet nye befolkningsgrupper til Danmark, som ikke i samme grad som personer med dansk herkomst er medlem af folkekirken. Når befolkningen vokser, men antallet af medlemmer af folkekirken ikke vokser tilsvarende, vil den samlede medlemsprocent falde. Samtidig vælger forældre i stigende grad ikke at få deres børn døbt ifm. navngivning. Ved dåben bliver barnet meldt ind i folkekirken, og når der er færre børn, der bliver døbt, så falder medlemstallet og dermed også medlemsprocenten. Derudover påvirkes både medlemstal og medlemsprocent også af øvrige indmeldelser (konfirmanddåb, voksendåb og genindmeldelser), udmeldelser og dødsfald.

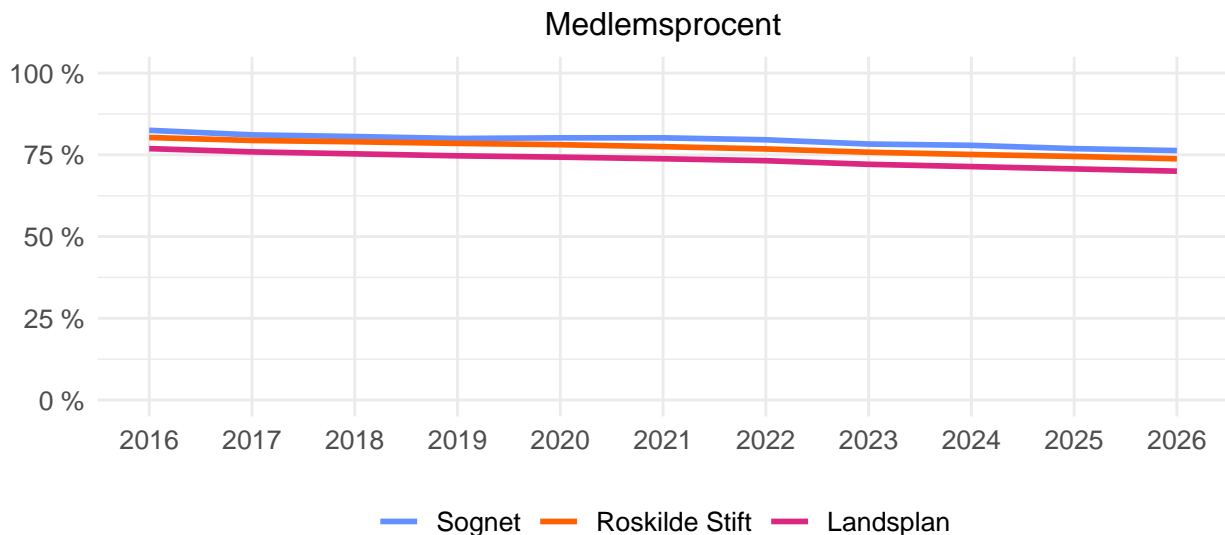

## 5 Befolkning og medlemstal fordelt på aldersgrupper

Tabel 3: Medlemstal fordelt på aldersgrupper 2026

Alder	Medlemmer	Befolkning
0-4 år	118	227
5-9 år	144	236
10-19 år	434	557
20-29 år	324	414
30-44 år	515	746
45-59 år	747	952
60-74 år	637	770
75+ år	495	574

Tabellen til venstre og figuren nederst på siden viser antallet af indbyggere og medlemmer af folkekirken fordelt på aldersgrupper i sognet den 1. januar 2026.

Der er 227 0-4-årige i sognet, og heraf er der 118, som er medlem af folkekirken. Blandt de i alt 236 5-9-årige er 144 medlem af folkekirken. Børnene i disse to aldersgrupper udgør, sammen med deres forældre, det potentielle grundlag for f.eks. barnedåb, babysalmesang og familiegudstjenester. De 10-19-årige udgør i alt 557 af sognets befolkning, heraf 434 som er medlem af folkekirken. Aldersgruppen af 10-19-årige udgør ofte de nuværende og kommende minikonfirmander og konfirmander. Minikonfirmander og konfirmander behøver ikke at være medlem af folkekirken, når de begynder på undervisningen. En del konfirmander bliver fx døbt op til konfirmationen.

De 20-29-årige udgør 414 personer i sognet, og heraf er 324 medlem af folkekirken. De 20-29-årige er aldersgruppen af unge voksne, som folkekirken bl.a. er i kontakt med i forbindelse med vielse og barnedåb. Aldersgruppen af 30-44-årige består i sognet af 746 personer, hvoraf 515 er medlem af folkekirken. De 30-44-årige har også typisk kontakt med folkekirken omkring vielse og barnedåb, men en del af aldersgruppen kan også være forældre til sognets minikonfirmander og konfirmander. Det samme gælder for gruppen af 45-59-årige. I sognet bor 952 45-59-årige, heraf 747 som er medlem af folkekirken. Aldersgruppen af 60-74-årige består i sognet af 770 personer, hvor de 637 er medlem af folkekirken. Vi ved fra undersøgelser, at de fleste menighedsrådsmedlemmer og folkekirkens frivillige kommer fra denne aldersgruppe.

Medlemstal fordelt på aldersgrupper 2026

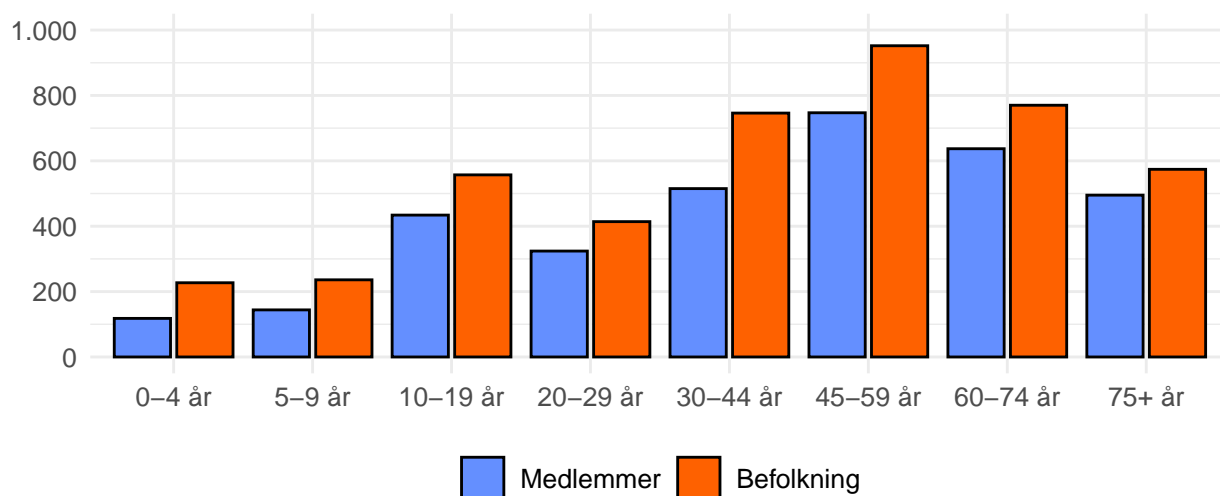

## 6 Medlemsprocent fordelt på aldersgrupper

Tabel 4: Medlemsprocent fordelt på aldersgrupper 2026

Alder	Sognet	Roskilde Stift	Landsplan
0-4 år	52,0	54,7	51,1
5-9 år	61,0	60,7	57,6
10-19 år	77,9	73,0	69,6
20-29 år	78,3	72,7	67,8
30-44 år	69,0	66,7	61,4
45-59 år	78,5	74,3	71,1
60-74 år	82,7	80,8	79,2
75+ år	86,2	87,1	86,8

Tabellen til venstre og figuren herunder viser, hvor stor en andel af befolkningen, fordelt på aldersgrupper, som er medlem af folkekirken (medlemsprocent). Til sammenligning viser tabel og figur medlemsprocenten for aldersgrupperne på stiftsplan og landsplan. Det gælder for hele folkekirken, at medlemsprocenten typisk er lavest blandt de yngste, og højest i de ældste aldersgrupper. Her i sognet er medlemsprocenten for de 0-4-årige 52,0 %, mens medlemsprocenten er 86,2 % for de ældste over 75 år.

Medlemsprocenten i aldersgruppen 0-4 år afhænger i høj grad af, hvor udbredt barnedåb er i sognet, hvilket man kan læse mere om på side 5 og 6. På landsplan har vi gennem de sidste årtier set et større fald i medlemsprocenten for denne aldersgruppe end for de fleste andre aldersgrupper.

På landsplan finder vi den højeste medlemsprocent blandt de ældste aldersgrupper. Dette skyldes, at andelen af nye befolkningsgrupper er mindre i den ældste del af befolkningen, samt at barnedåb var mere udbredt, da disse generationer var børn.

Medlemsprocent fordelt på aldersgrupper 2026

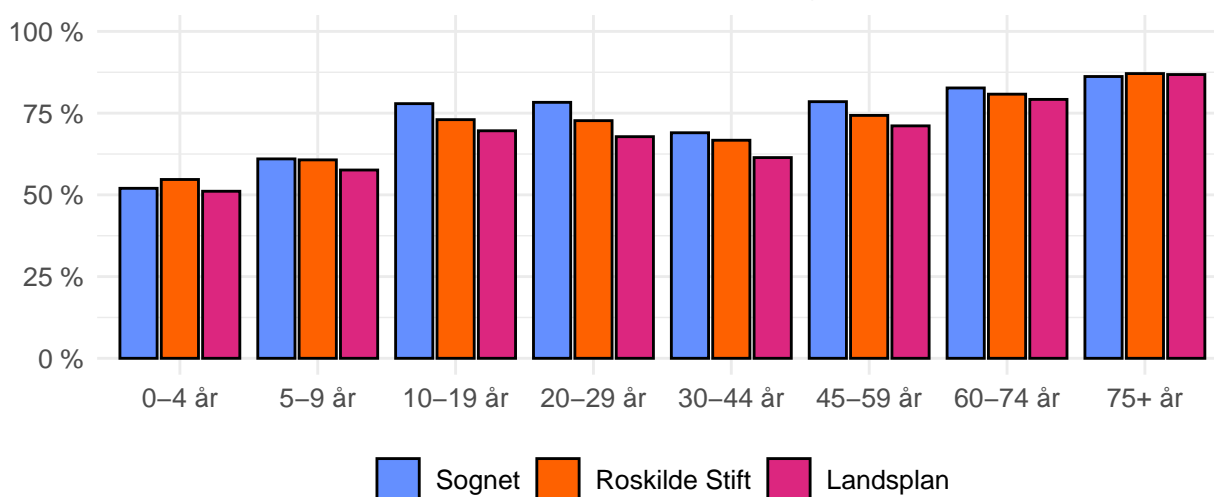

## 7 Dåbshandlinger

Tabel 5: Antallet af dåb

År	Antal
2025	20
2024	20
2023	28
2022	19
2021	31
2020	17
2019	20
2018	18
2017	20
2016	19

Tabellen i venstre side og figuren herunder viser antallet af dåbshandlinger i sognets kirke eller kirker i perioden 2016 til 2025.

I 2025 blev der foretaget 20 dåbshandlinger i sognet, hvilket er det samme som sidste år. Sammenligner man 2016 med 2025 er antallet af dåbshandlinger steget med 1. Antallet af dåbshandlinger dækker over dåb af spædbørn, børn, unge og voksne. Tallene for dåbshandlinger opgøres for det sogn, hvor dåbshandlingen finder sted, og ikke for det sogn, som den døbte bor i. For en måling af i hvilket omfang børn i sognet bliver døbt, se barne dåbstendensen på næste side.

I 2025 blev der i alt foretaget 38.758 dåb i folkekirken. Størstedelen af de døbte er småbørn under 1 år, og den næststørste gruppe er kommende konfirmander, som ikke er døbt, og derfor skal døbes op til deres konfirmation. I Danmark er dåbshandlingen indgangen til medlemskab af folkekirken.

Folkekirkens medlemmer har ret til at få foretaget kirkelige handlinger i det sogn, som de bor i, samt i sogne, de har en tilknytning til. Det betyder, at fx forældre kan vælge at få deres barn døbt i en anden kirke end deres lokale kirke. Tallene her fortæller derfor ikke nødvendigvis, hvor mange af sognets beboere, som blev døbt i løbet af 2025, da de kan være blevet døbt i andre kirker end sognekirken.

Antallet af dåb

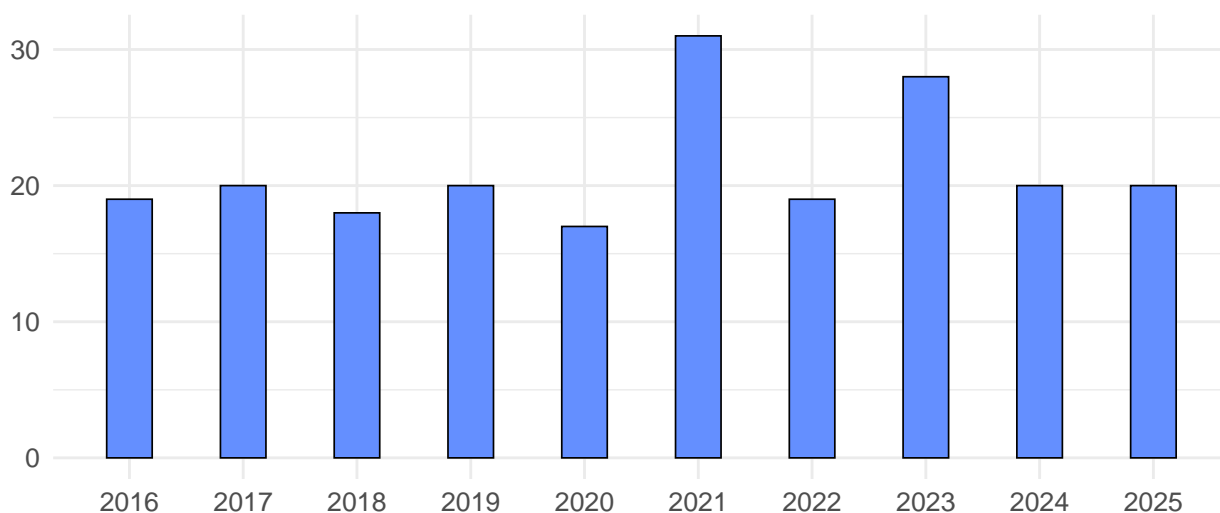

## 8 Barsedåbstendensen

Tabel 6: Dåbstendens og dåbsprocent

År	Sognet	Roskilde Stift	Landsplan
2024	57,1	57,9	54,7
2023	56,3	60,0	55,6
2022	57,5	59,9	56,2
2021	55,8	60,5	56,2
2020	59,5	55,2	52,4
2019	61,3	60,1	55,6
2018	67,4	63,6	58,7
2017	64,9	64,2	59,5
2016	69,8	65,2	60,3

Tabellen til venstre viser barsedåbstendensen for sognet, samt barsedåbsprocenten for Roskilde Stift og på landsplan. Barsedåbstendensen giver et fingerpeg om, hvor udbredt barsedåb er blandt familierne i sognet. De nyeste tal, hvormed man kan sammenligne sognet med stiftet og landsplan, er fra 2024.

Her var det 57,1 % af sognets børn mellem 0 og 4 år, som var blevet døbt og derfor blevet medlem af folkekirken. Dermed er barsedåbstendensen steget med 0,8 procentpoint fra 2023.

I 2016 var barsedåbstendensen i sognet på 69,8 %, og den er dermed faldet 12,7 procentpoint set i forhold til 2024.

Når vi ser på tallene for stifter og for hele landet, har vi adgang til tal for hver årgang for sig. Her kan vi derfor beregne en barsedåbsprocent for den enkelte årgang af spædbørn og ikke blot de 0-4-årige. I 2024 var barsedåbsprocenten for Roskilde Stift på 57,9 %. På landsplan var barsedåbsprocenten 54,7 %.

Figuren herunder viser både barsedåbstendensen for sognet samt barsedåbsprocenten for stiftet og på landsplan. Tallene er ikke beregnet på helt samme måde, men kan tilsammen give et fingerpeg om, hvordan udviklingen er for henholdsvis sogn, stift og på landsplan. Den blå linje viser sognets barsedåbstendens, den orange viser stiftets barsedåbsprocent og den lyserøde viser, hvordan udviklingen i barsedåbsprocenten er på landsplan.

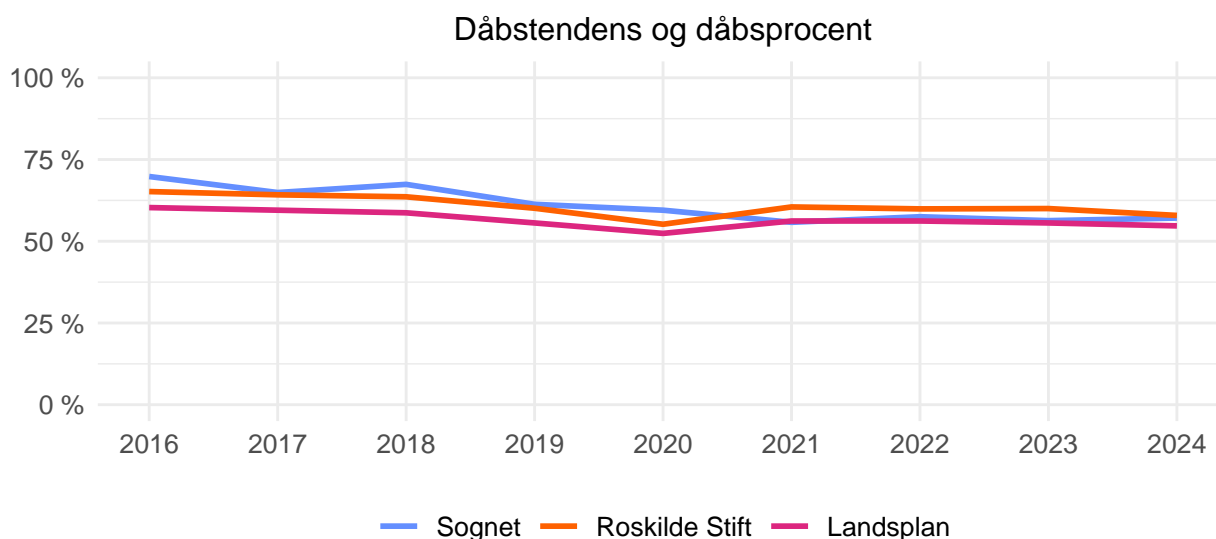

## 9 Konfirmationer

Tabel 7: Konfirmerede i sognet

År	Sognet	Stiftet
2025	45	5.461
2024	54	5.566
2023	1	5.715
2022	66	6.189
2021	50	6.228
2020	35	6.314
2019	0	6.263
2018	60	6.470
2017	54	6.426
2016	54	6.625

Tabellen til venstre viser, hvor mange unge, der blev konfirmeret i henholdsvis sognet og stiftet i perioden 2016 til 2025.

I 2025 var der 45 konfirmander i sognet, mens der i 2024 var 54 unge, der blev konfirmeret. Sammenligner man 2016 med sidste år er antallet af konfirmander faldet med 9.

Opgørelsen af konfirmerede baserer sig på, hvor mange registrerede konfirmander, der har været. Eventuelt manglende konfirmander kan være et udtryk for manglende registrering.

I 2025 i Roskilde Stift blev der konfirmeret 5.461 unge, og konfirmationsprocenten for stiftet var på 63,0 %. I 2025 var konfirmationsprocenten for hele landet på 64,2 %. Konfirmationsprocenten er et mål for, hvor mange af de 13-15-årige (hele befolkningen) der bliver konfirmeret. På nuværende tidspunkt er det ikke muligt at beregne en konfirmationsprocent for sognene. Gennem konfirmationsforberedelsen og mødet med konfirmandpræsten opbygger mange af de unge et fundament for deres fremtidige forhold til folkekirken.

Det er ikke alle sogne, som har konfirmationer. I nogle egne er konfirmationerne knyttet til de sogne, hvor skolerne ligger, og de unge bliver konfirmeret sammen med dem, de går i skole med. I andre områder, særligt i de større byer, vælger de unge at gå til konfirmationsforberedelse og blive konfirmeret på tværs af sognegrænserne, og bliver derfor ikke nødvendigvis konfirmeret i det sogn, som de bor i.

Konfirmerede i sognet

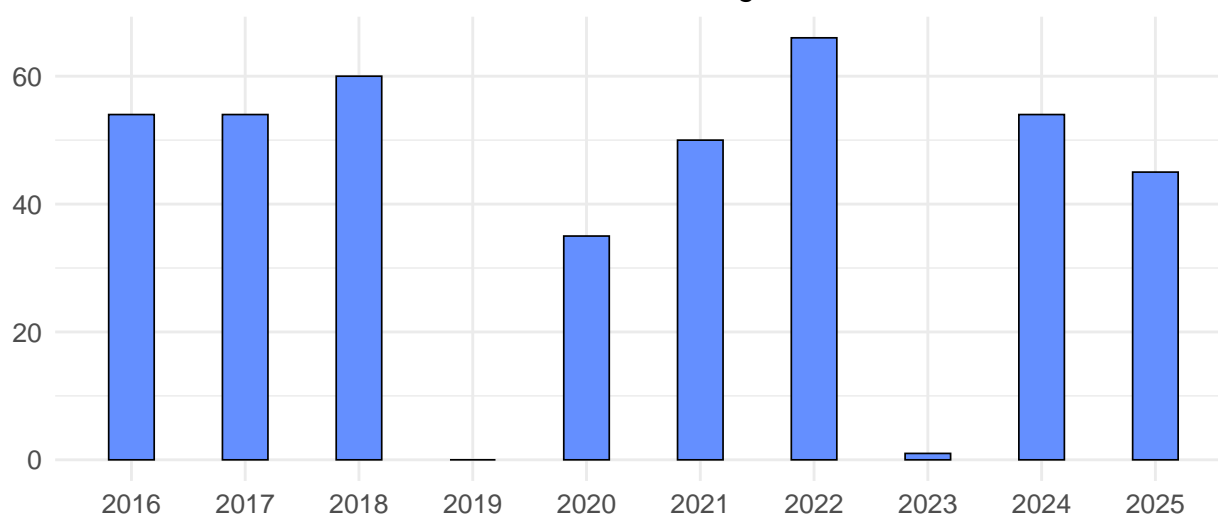

# 10 Vielser og velsignelser

Tabel 8: Vielser og velsignelser

År	Vielser	Velsignelser
2025	8	3
2024	7	1
2023	5	1
2022	5	0
2021	7	0
2020	7	0
2019	9	2
2018	8	0
2017	5	0
2016	3	1

Tabellen viser antallet af kirkelige vielser og velsignelser i sognet fra 2016 til 2025. I 2025 blev 8 par viet i sognets kirke eller kirker. Sammenlignet med 2024 er antallet af vielser derfor steget med 1.

Mange par bliver gift på rådhuset, men vælger senere at få en kirkelig velsignelse. I 2025 var der 3 par, som fik velsignet deres ægteskab i sognet. Det er en stigning på 2 siden 2024.

Bemærk, at tallene for kirkelige vielser og velsignelser opgøres for det sogn, hvor vielsen eller velsignelsen fandt sted, og ikke for parrets bopæls sogn. Folkekirkens medlemmer har ret til at få foretaget kirkelige handlinger i det sogn, som de bor i, samt i sogne de har en tilknytning til. Det betyder, at par, som gerne vil giftes, kan vælge en anden kirke end deres lokale kirke.

Figuren herunder viser, hvordan udviklingen i vielser og velsignelser i sognet har været i perioden.

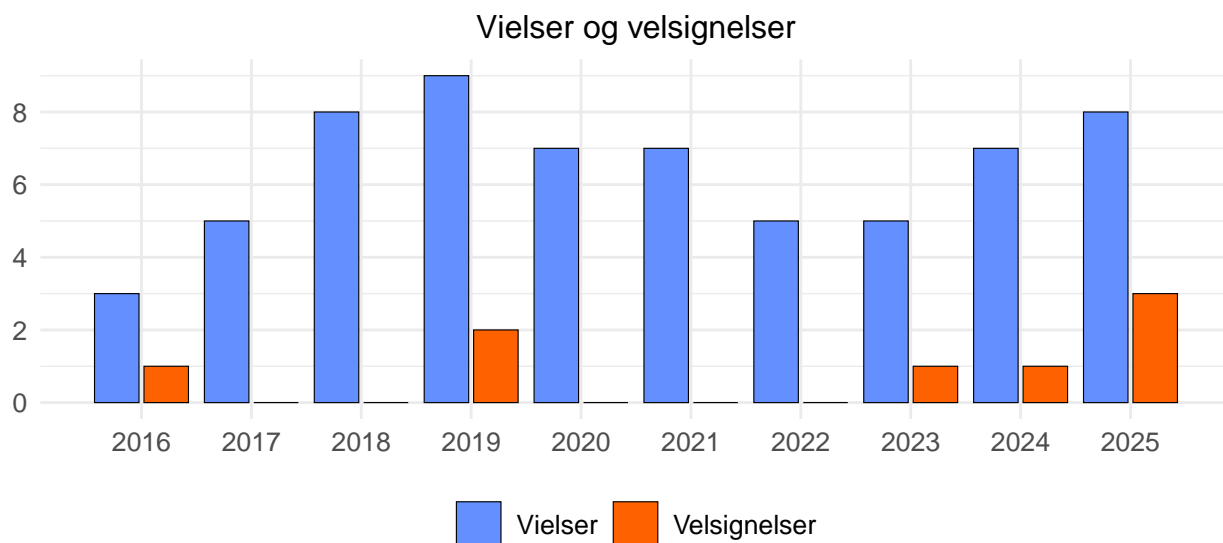

# 11 Sognets bisatte og begravede

Tabel 9: Sognets bisatte og begravede

År	Kirk. begravede	Anden begravelse
2025	53	13
2024	57	12
2023	57	11
2022	54	10
2021	49	10
2020	47	15
2019	49	8
2018	59	10
2017	53	17
2016	34	4

Tabellen til venstre viser, hvilken type begravelse, sognets afdøde har fået. Folkekirkeligt bisatte og begravede har fået en højtidelighed med en præst fra folkekirken. Andre bisatte og begravede har fået enten en højtidelighed med en imam, rabbiner eller anden præst, eller er blevet bisat eller begravet helt uden gejstlig medvirken. Tallene viser altså ikke antallet af bisættelser og begravelser foretaget i sognekirke eller kapel, men viser, hvorvidt sognets afdøde har fået en folkekirkelig bisættelse eller begravelse. Som det er nu, findes der ikke nogen centralt opgjort statistik om, hvor mange begravelser og bisættelser, der finder sted i sognet.

I 2025 fik 53 af sognets afdøde en kirkelig bisættelse eller begravelse. Samme år fik 13 af sognets afdøde en bisættelse eller begravelse i et andet trossamfund, eller blev bisat eller begravet uden gejstlig medvirken. Sammenligner man 2025 med 2016 blev 19 flere kirkeligt begravet eller bisat.

Figuren herunder viser udviklingen i typen af bisættelse eller begravelse blandt sognets afdøde.

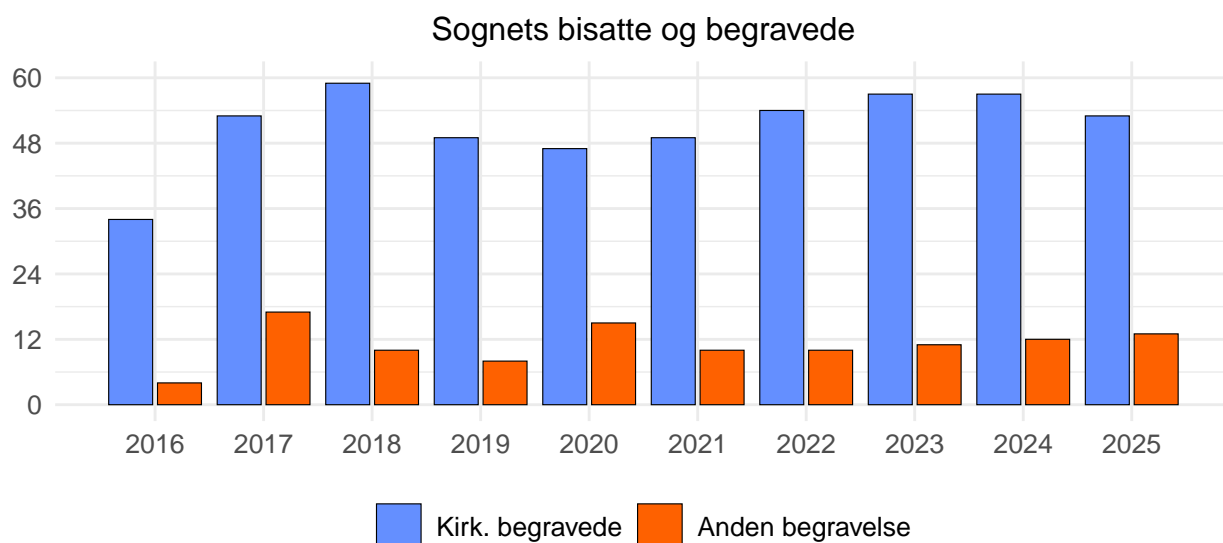

## 12 Oprindelsesland

Tabel 10: Oprindelseslande i sognet

Oprindelsesland	Antal
Danmark	4.072
Diskretioneret	38
Ukraine	31
Rumænien	30
Polen	26
Pakistan	24
Bulgarien	20
Syrien	18
Afghanistan	15
Tyrkiet	12
Armenien	11
Filippinerne	11
Thailand	11
Eritrea	9
Storbritannien	8
Tyskland	8
Irak	7
Letland	7
Litauen	7
Finland	5
Island	5

Statistikken viser, hvilken historisk baggrund beboerne i sognet havde pr. d. 1. januar 2024. Statistikken siger ikke nødvendigvis noget om, hvor den enkelte er født, men derimod om den kultur, som en person har med hjemmefra. Der bor personer fra mange forskellige oprindelseslande i sognet, derfor har vi udover personer med dansk oprindelse kun medtaget de 20 største grupper.

Bortset fra personer med dansk oprindelse er de allerstørste grupper er: Diskretioneret med 38, Ukraine med 31 og Rumænien med 30.

Diskretioneret er en samlebetegnelse for alle de oprindelseslande, hvor der er færre end tre personer. Danmarks Statistik har slået disse sammen for at forhindre, at enkeltpersoner kan identificeres.

Danmarks Statistik definerer oprindelsesland som følger: det land, som en persons forældre er født i eller har statsborgerskab i. Hvis der ikke findes oplysninger om nogen af forældrene, er det personens eget fødeland eller statsborgerskab, der anvendes. En indvandrer eller efterkommer vil dermed have et andet oprindelsesland end Danmark.

I figuren repræsenterer hver søjle et oprindelsesland. Danmark er ikke med, da der generelt er så mange danskere i de danske sogne, at det vil skævvride figuren, hvis de er med, så det er svært at se hvor mange der er fra de øvrige oprindelseslande.

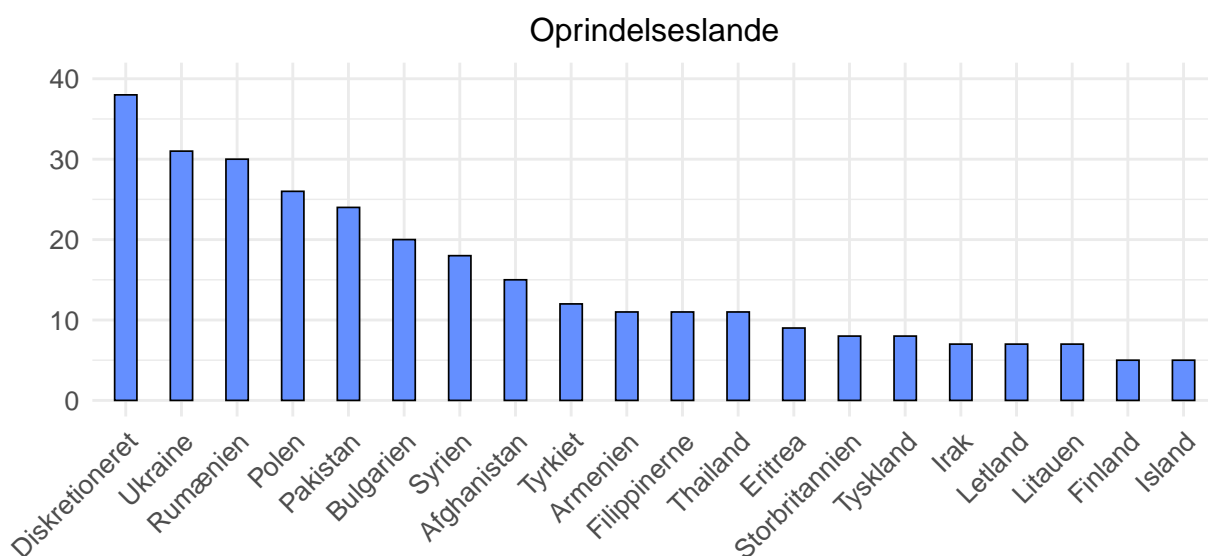

## 13 Befolkning efter herkomst

Tabel 11: Indbyggere efter herkomst

År	Ikke-vestlig	Vestlig	Dansk
2026	242	161	4.073
2025	230	159	4.086
2024	205	151	4.074
2023	190	148	4.053
2022	155	122	4.038
2021	148	103	4.050
2020	178	117	4.022
2019	188	110	4.013
2018	186	106	3.986
2017	152	104	3.949
2016	124	83	3.920

Tabellen til venstre og figuren nederst på siden viser befolkningen fordelt på personer med henholdsvis dansk, vestlig eller ikke-vestlig herkomst i perioden 2016 til 2026. Den 1. januar 2026 boede der 4.073 personer med dansk oprindelse, 161 personer med vestlig herkomst, og 242 personer med ikke-vestlig herkomst i sognet. Sammenligner man 2016 med 2026, er antallet af personer i sognet med dansk herkomst steget med 153. I den samme periode er antallet af personer med ikke-vestlig herkomst steget med 118. Endelig er antallet af personer med vestlig herkomst steget med 78.

Den 1. januar 2026 udgjorde personer med vestlig eller ikke-vestlig herkomst tilsammen 9,0 % af sognets befolkning. På landsplan udgjorde andelen af indbyggere med vestlig og ikke-vestlig herkomst 16,8 %.

Danmarks Statistik definerer de tre grupper således: Personer med dansk oprindelse har mindst én forælder, som er dansk statsborger, og som er født i Danmark. Indvandrere er født i udlandet og ingen af forældrene er danske statsborgere født i Danmark. Hvis der ikke findes oplysninger om nogen af forældrene, og personen er født i udlandet, opfattes den pågældende som indvandrer. Efterkommere er født i Danmark, men ingen af forældrene er både danske statsborgere og født i Danmark. Når en eller begge forældre, der er født i Danmark, opnår dansk statsborgerskab, vil deres børn ikke blive klassificeret som efterkommere, men som personer med dansk oprindelse. På denne side har vi slået efterkommere og indvandrere sammen.

Danmarks Statistiks definition af ikke-vestlig herkomst omfatter bl.a. folk fra Mellemøsten, Syd- og Mellemamerika, Albanien, Ukraine m.m. Vestlig herkomst inkluderer personer fra fx EU, New Zealand m.m.<sup>1</sup>

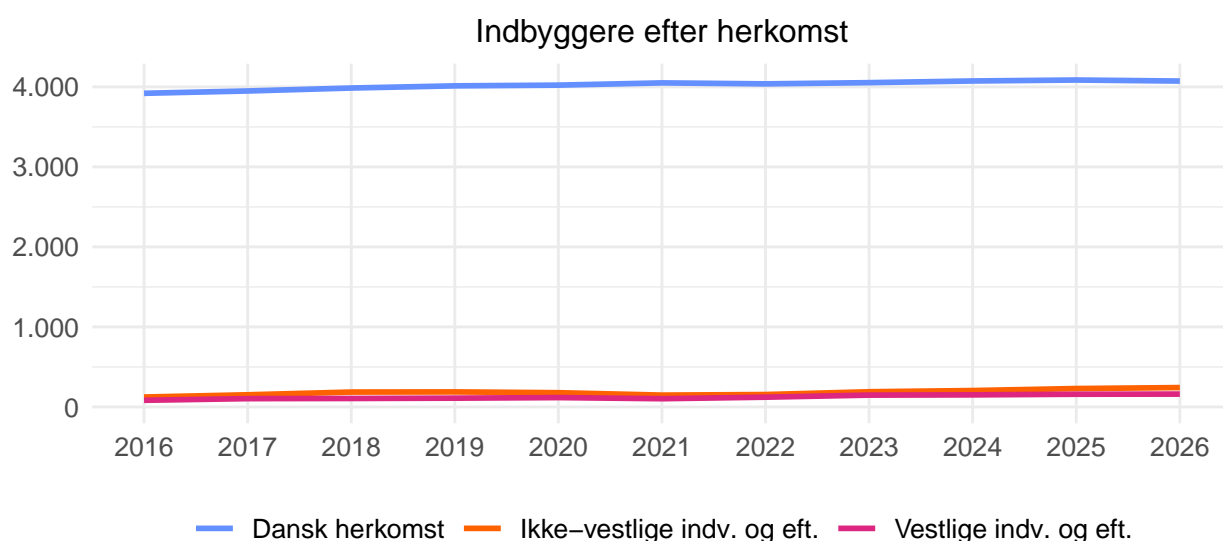

<sup>1</sup>Kilde: Danmarks Statistik - Begreber

# 14 Til- og fraflytning

Tabel 12: Til- og fraflyttede i sognet

År	Tilflyttede	Fraflyttede
2025	414	378
2024	442	358
2023	421	368
2022	463	363
2021	415	416
2020	442	428
2019	437	409
2018	411	354
2017	501	399
2016	405	344

Tabellen i venstre side viser antallet af til- og fraflyttede over tid. I løbet af 2025 flyttede 414 personer til sognet, imens 378 flyttede fra sognet. Der var altså 36 flere, som flyttede til sognet, end der flyttede fra. En flygning er fra en adresse i Danmark til en anden. Indvandring fra udlandet er ikke en tilflytning. Ser vi alene på tilflyttede, var der 9 flere tilflyttede i 2025 end i 2016. Ser man på antallet af fraflyttede i samme periode, var der 34 flere fraflyttede i 2025 end i 2016. For at se nettoudviklingen i til- og fraflyttede (antallet af tilflyttede minus antallet af fraflyttede) gå til side 17, hvor vi viser denne og andre befolkningsstatistikker.

I figuren repræsenterer den blå linje tilflyttede personer, og den orange linje viser fraflyttede. Hvis den blå linje overordnet set stiger, betyder det, at antallet af tilflyttede er steget i perioden. Hvis den overordnet set falder, så faldt antallet af tilflyttede i perioden. Endelig, hvis linjen er stabil eller nogenlunde stabil, så var antallet af tilflyttede i det store hele uændret i perioden. Man kan på samme måde følge antallet af fraflyttede (den orange linje).

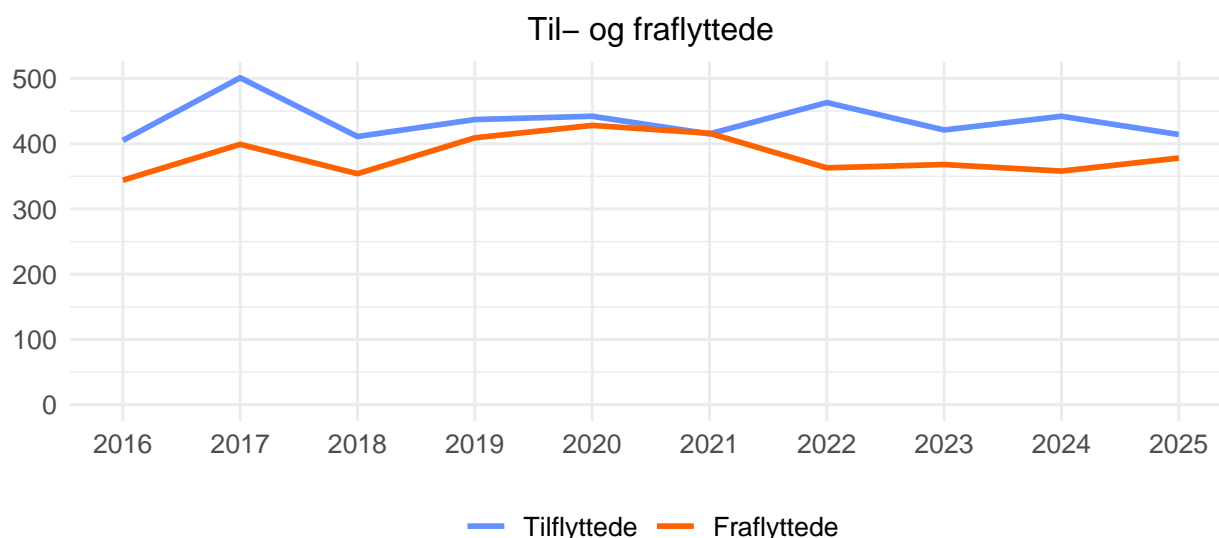

# 15 Ind- og udvandrede

Tabel 13: Ind- og udvandrede

År	Indvandrede	Udvandrede
2025	26	31
2024	27	30
2023	36	18
2022	30	21
2021	48	8
2020	10	17
2019	25	18
2018	33	31
2017	37	31
2016	40	17

Tabellen i venstre side viser antallet af ind- og udvandrede over tid. Indvandrede er personer, der i løbet af året er flyttet til sognet fra en bopæl i udlandet. Det kan fx være en dansker, som har haft fast bopæl i udlandet, som flytter hjem.<sup>2</sup>Udvandrede er personer, der er flyttet fra sognet til en bopæl i udlandet. I løbet af 2025 indvandrede 26 til sognet, mens 31 udvandrede fra sognet. Der var altså 5 flere som udvandrede fra sognet, end indvandrede til det.

For at se nettoudviklingen i ind- og udvandring (antallet af indvandrede minus antallet af udvandrede), se side 17, hvor vi viser denne og andre befolkningsstatistikker.

I figuren repræsenterer den blå linje indvandrede, og den orange linje repræsenterer udvandrede personer. Hvis den blå linje overordnet set stiger, betyder det, at antallet af indvandrede ligeledes steg. Hvis den overordnet set falder, så faldt antallet af indvandrede personer. Endelig, hvis linjen er stabil eller nogenlunde stabil, så var antallet af indvandrede i det store hele uændret i perioden. Man kan på samme måde følge antallet af udvandrede (den orange linje).

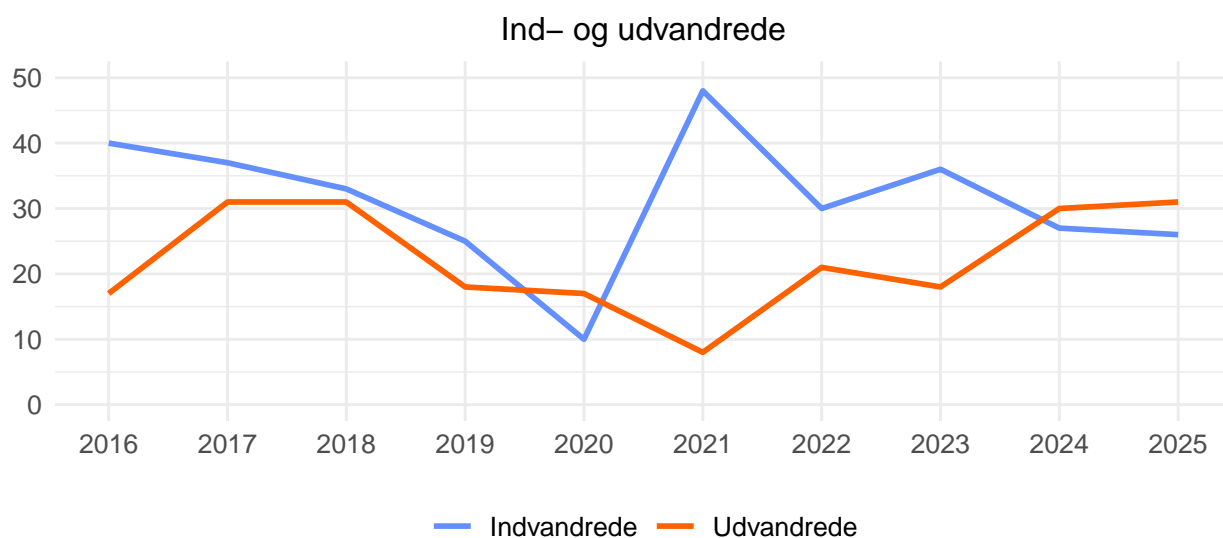

<sup>2</sup>Asylansøgere tælles som indvandrede, når de får opholdstilladelse.

# 16 Fødte og døde

Tabel 14: Fødte og døde i sognet

År	Fødte	Døde
2025	33	61
2024	35	73
2023	39	66
2022	34	65
2021	40	59
2020	36	61
2019	31	59
2018	34	70
2017	27	69
2016	29	40

For at få et komplet overblik over, hvordan befolkningen i et sogn udvikler sig, skal man også have indblik i antallet af fødte og døde i sognet. Tallene i tabellen er opgjort på personernes bopæl. Antallet af fødte viser således, hvor mange børn der er født i sognet i det pågældende år, ligesom antallet af døde angiver det samlede antal afdøde i sognet. I løbet af 2025 blev der født 33 i sognet. Samme år døde 61. Se den samlede udvikling i antallet af fødte og døde over tid (fødselsoverskuddet, dvs. antallet af fødte minus antallet af døde) på side 17, hvor vi har samlet tal for sognets befolkningsudvikling.

I figuren repræsenterer den blå linje antallet af fødte børn, mens den orange linje repræsenterer antallet af afdøde. Hvis den blå linje overordnet set stiger, betyder det, at antallet af fødte ligeledes stiger. Hvis linjen overordnet set falder, så faldt antallet af fødte i perioden. Endelig, hvis linjen er stabil eller nogenlunde stabil, så var antallet af fødte i det store hele uændret i perioden. Man kan på samme måde følge antallet af afdøde (den orange linje).

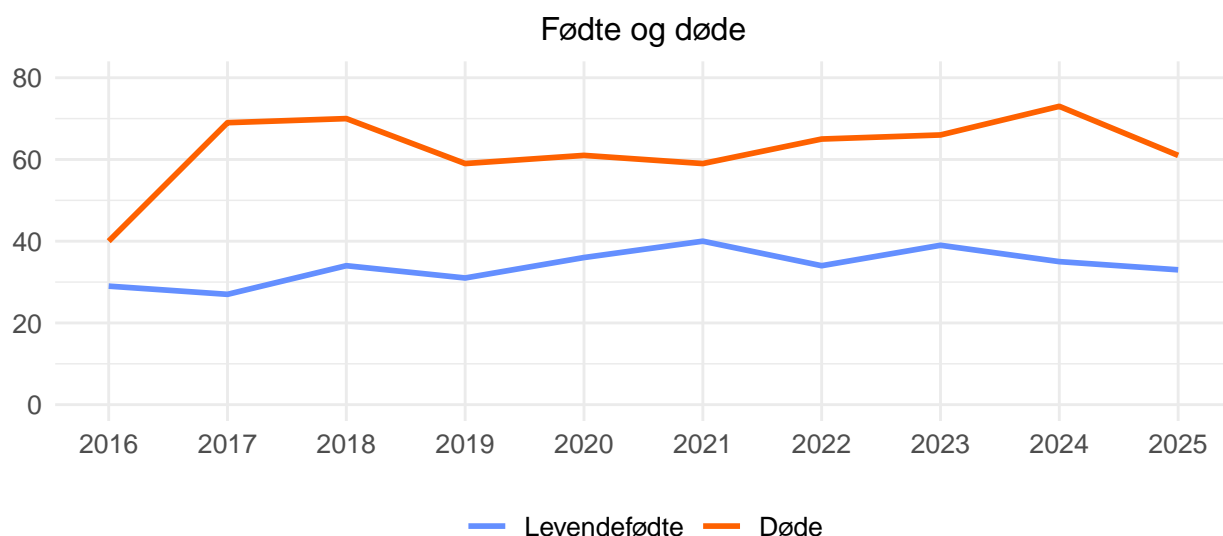

# 17 Befolkningsudvikling

Tabel 15: Befolkningsudvikling

År	Befolknings- tilvækst	Netto- tilflyttede	Netto- indvandrede	Fødsels- overskud	Korrektioner
2025	1	36	-5	-28	-2
2024	45	84	-3	-38	2
2023	39	53	18	-27	-5
2022	76	100	9	-31	-2
2021	14	-1	40	-19	-6
2020	-16	14	-7	-25	2
2019	6	28	7	-28	-1
2018	33	57	2	-36	10
2017	73	102	6	-42	7
2016	78	61	23	-11	5

Tabellen ovenfor viser den samlede befolkningsudvikling per år i sognet i perioden 2016 til 2025. Befolkningsudviklingen består af tre kategorier: nettotilflyttede (tilflyttede minus fraflyttede), nettoindvandrede (indvandrede fra udlandet minus udvandrede til udlandet), fødselsoverskuddet (antal levendefødte minus antal døde) samt evt. korrektioner af befolkningstallet. Korrektionerne kan fx skyldes fejlregistreringer. Tilsammen afgør disse kategorier om befolkningstallet i sognet er stigende eller faldende.

I løbet af 2025 steg befolkningstallet i sognet med 1. Det skyldes følgende udvikling: Det samlede fødselsoverskud var på -28 personer, hvilket betyder, at der var 28 flere dødsfald, end der var fødsler. Den samlede nettotilflytning var 36. Der var altså 36 flere tilflyttede, end der var fraflyttede. Den samlede nettoindvandring var -5. Der var altså 5 flere udvandrede, end der indvandrede. Endelig blev befolkningstallet korrigeret med -2.

Figuren herunder viser befolkningsudviklingen opgjort i de forskellige kategorier fra 2016 til 2025.

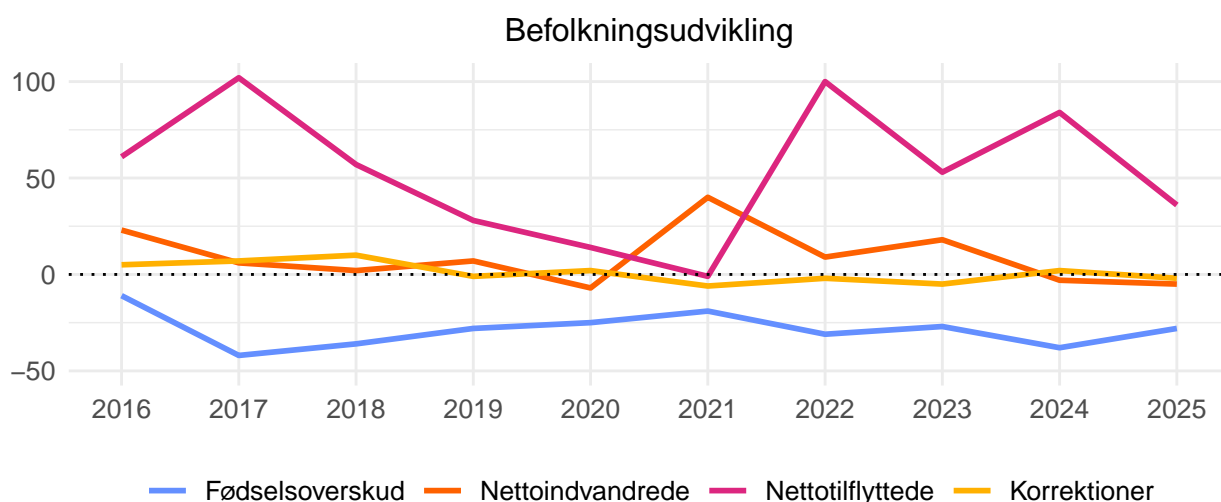

Den stiplede linje markerer 0 gennem hele figuren.